兒童日報

內政部登記證京警川字第五十四號　今天出版兩張

中華郵政局登記第四三三號認爲第一類新聞紙類

第七一五號

兒童日報股份有限公司發行

民國三十五年十月十九日創刊

社址　成都槐樹街
電話　一三一七
營業部　成都半邊橋

價目
白紙每份貳圓捌分
土紙每份壹圓四角陸分
外埠加寄費壹角

廣告
每欄十行金圓貳角伍
以兩欄起碼

徐州戰事很緊張
安徽北面要大打

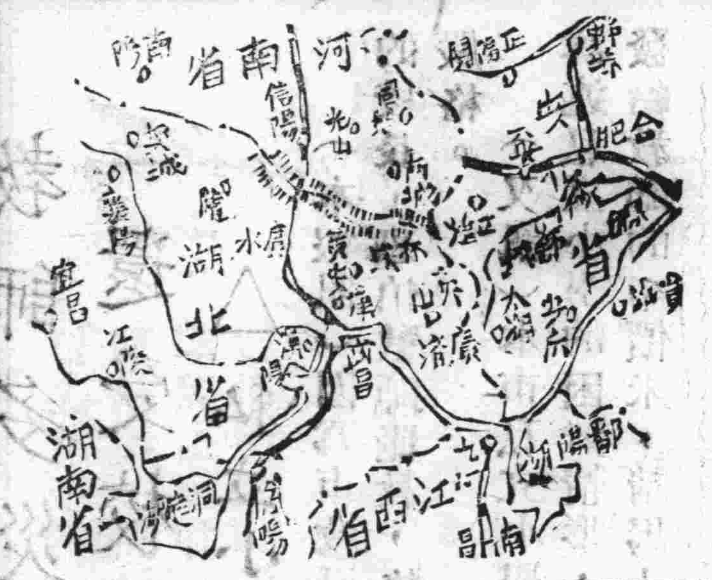

自從共匪把山東濟南佔領，又打下東北九省以後，大家都說：他要打徐州。因此，國軍在徐州，擺下十字陣，等他來送死。

誰知現在的情形又變了！共匪一方面用很少的兵力，從韓莊、宿遷、碭山等地，去圍攻徐州，一方面却調了很多兵馬，由陳毅指揮，從山東南面，越過徐州，去打蚌埠（蚌埠在安徽境內，宿縣以南。）

另外，河南的共匪，從信陽向東打，從商邱向南打，四面去合攻蚌埠。如果，他把蚌埠佔領，北面的徐州，就孤立無援；東面的南京，也受威脅了。

這幾天，徐州北面的韓莊，和西面的碭山，安徽北面的鳳台、壽縣、正陽關一帶，戰事正在激烈進行。聽說：國軍在那裏，也加緊準備大戰。

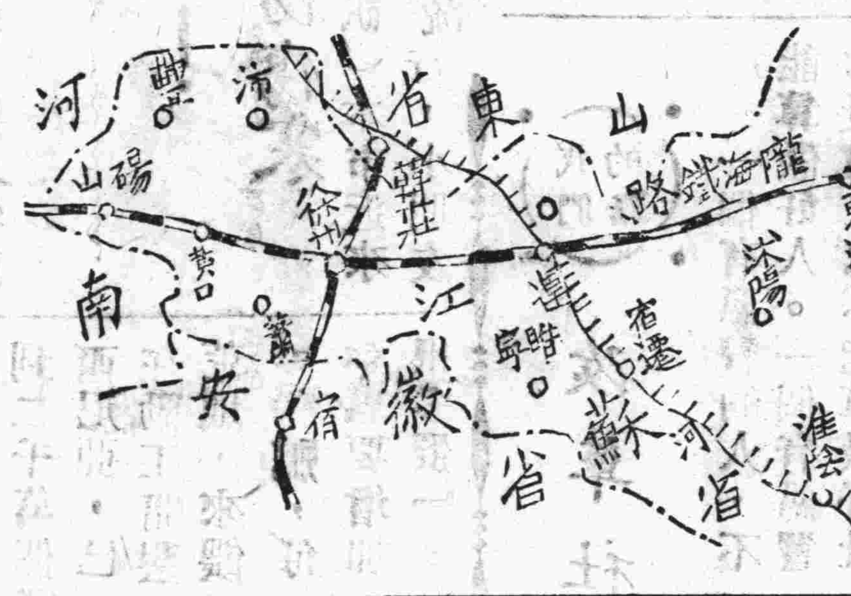

新行政院長
兩張有希望

行政院長翁文灝，幹不下去，請求辭職，據說：蔣總統決定准他；另外，找張治中或張羣來當。至於張治中和張羣兩人，願不願意幹，還不曉得。

立法院昨天開會
王世杰報告外交

外交部長王世杰，昨天在立法院報告，他到法國巴黎去，參加聯合國大會的經過情形。報告完後，有些立法委員，還問他一些我國近來外交上的事情。

江西省主席
聽說要換人

南京正在傳說：江西省主席要換人。現任江西省主席——胡家鳳，是個文人，不能指揮軍事，所以要換他。據說：蔣總統的大兒子——蔣經國，可能去當江西省主席。

◆新聞天地◆

△上海同濟大學的學生，因爲買不到米，前幾天，吃紅苕稀飯。

△廣西省主席黃旭初，前天坐飛機到廣州去，和廣東省主席宋子文，商量「兩廣」聯合防匪的問題。

△綏遠歸綏，和山西太原的戰事，還是在拖，一時緊一時鬆，沒有什麼大變化。

△巴西國駐我國的大使——李奧勃朗柯，本月七日，已到南京來到任。

教師多災多難 還受校長監視

△私立小學也困難▽

（本報訊）因爲市政府的職員罷工了，市立小學的校長，恐怕教師罷教，格外的小心防範，監視得很嚴格。

（又訊）本市私立小學代表吳壽卿等，到市政府詳述私立小學的困難情形，請求政府救濟。政府答應發給教師的平價米，請馬上兌現。

六區二校 比賽板羽球

（六區二校訊）本週週會活動，是板羽球比賽，低年級是青蛙競走。我們剛到學校，劉主任便吹集合信號，大家歡天喜地的，跑到操場上排起。這時板羽球比賽便開始了，結果成績還好，打板羽球是鍛鍊身體的一種，希望小朋友常常學習打板羽球。（江先擧）

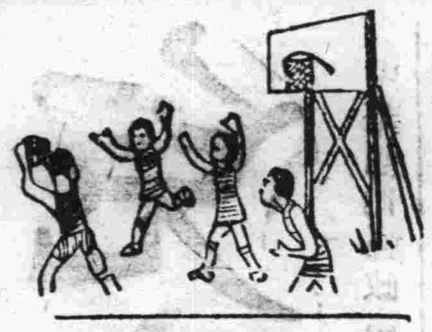

當心！預防傷寒

（本報訊）本市近來發現傷寒病流行，小朋友得這個病的比較多。現在是冬天來了，天氣很冷，穿衣服不留意，就會感冒，由感冒就可能轉爲傷寒，並且，還是一種傳染病。小朋友應該注意。

我們的話 改革社會的惡習

一個有惡習的人，不能算做好人。一個有惡習的社會，也不能算做好社會。我們生在有惡習的社會裏，就會沾染種種惡習，所以我們改良個人和社會的生活起見，應該把社會的惡習揭發出來，加以改革。

第一種惡習是迷信。譬如信風水，信禁忌，信八字，求籤問卜，迎神賽會等等，都是耗費才力，阻止文化進步的。我們是受過教育的人，自己固然不可有這種迷信，還要勸告家人親友不可再做這種不合理的事情。

第二種惡習是依賴。我國有許多做父母的，平生積聚許多財產，對於社會公益事業不肯捐助，死後遺留給子孫；做子孫的不知物力艱難，就遊閒度日，任意揮霍，於是個人墮落，社會腐化。

第三種惡習是不守規約。譬如開會常常要遲到，名勝古蹟常要毀壞。他們只圖自便，不管秩序。這種心理，實在是最害事的。我們要做一個好公民，該把這種惡習完全打破。

以上種種的惡習，我們都有改革的責任，希望大家努力！

英國 很需要雞蛋

（倫敦通訊）英國殖民地大臣瓊斯，在議會上宣佈一個生產計劃，他說：「英國非常需要雞蛋，現正在西非定一個新計劃，每年可得到二千萬個雞蛋。在岡比西尼亞，已在勤工開墾荒地，來餵養雞鴨，每年就要增加很多蛋」。

英國機器腳踏車 在美國很賣得

（倫敦通訊）世界上造腳踏車最發達的國家，要算英國。每年從英國運到其他各國出賣的腳踏車很多，就是我們中國用的腳踏車，大半都是從英國來的。根據美國雜誌載的消息，最近十年來，美國買英國的機器腳踏車，已經增加了一百多倍。去年八月，從英國輸入美國的機器腳踏車，有八千多輛。

本市國民教師 忍痛罷教了

（本報訊）本市國民學校教師，自開學以來，三個月了，每一個教師，共借支了十四元七角。他們在生活重担的壓迫下，忍無可忍，前天在提督街三義廟開會，全體議決能教了，請求政府發給薪水。這是一個災難重重的時代，全國各地請願、請假、能教、罷工的事情，都在發生，政府應該想個辦法來解決。

英國造眼鏡 兩種新發明

（倫敦通訊）英國製造眼鏡，已經發明了兩件新東西，使過去造眼鏡的方法，有了很大的改變。這兩種新發明：一是用鑽石細粒代替金鋼砂，來做磨眼鏡的材料；二是用樹膠來代替玻璃眼鏡片。這兩樣東西發明以後，以前造眼鏡的方法，和用的原料，並不是就廢除不用了，實際上還在繼續研究改良。

英國公司能夠造 世界最小的引擎

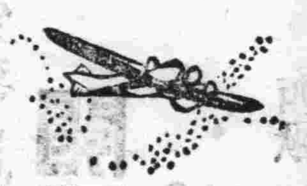

（倫敦通訊）英國有一個公司，造了一種世界上最小的噴射引擎，還沒有一盎司的四分之三重，直徑不到一英寸。但是，它生出來的力量很大，一架翼有兩英尺長的模型飛機，可以推動它飛到眼睛看不見的遠空去。這種引擎的用處很大，可以裝在噴射戰鬥機、快艇和跑車的模型裏。

介紹三本好書

橋的故事（童話）冰兒寫

小燈籠（詩集）聖野寫

小小的一日（創作）雲子編

新書三冊，合購定價三角。

總經售：杭州慈幼路中國兒童時報郵購部

旅行大湖堰

雙流筏橋中心學校　黃淑秀

星期六早上，八點鐘的時候，我們就整隊出發。走到街上，只聽着整齊的腳步聲和洋鼓聲，成一種混合悅耳的歌曲。一會兒穿過了街，就是一條很長的白蛇，走過丘陵和田野，就到了華陽縣的白家鄉中心國民學校。約休息二十分鐘，又整隊往大湖堰而去。隔堰約有一里許，就看見那雄壯的大湖堰，三面環水，好像一個孤立的半島。

過了十洞橋，大湖堰果然到了。先生發出解散休息的口令，我們就各自尋求樂趣，欣賞大自然的美景。堰的左邊，是一個山，山上樹木繁茂，[illegible][illegible]成行，右邊便是泯江的支流，河中還有一個小小的沙島，島上青草成氈，蒼綠得可愛，此時滔滔的堰水聲，已振聾了我的耳膜，玩了一會，童軍教官吹了集合的口笛，又整隊到文星場去。

過了一遍山草，穿過很多田野，文星場偉大的拱橋和街，就出現在我們的眼前了。穿過幾條街，就到了文星場中心國民學校的操場了，他們正在迎接我們。我們隊伍解散後，不到半點鐘的休息，他們的歡迎大會開始了，表演的游藝節目，異常精彩，而精彩中最精彩的是『人要老』。幾乎是驚醒了每一個人的笑神。

歡迎大會告畢後，我們就謝別返校，在離校的時候，余校長給我們金言兩字——踏實，叫我們帶回學校去照着做。走出文星小學，穿過了街房，就向着我們返校的路途邁進；才走到白家店子，天就黑了。我們鼓起一切勇氣，終於走到了我們兒童的樂園——學校。

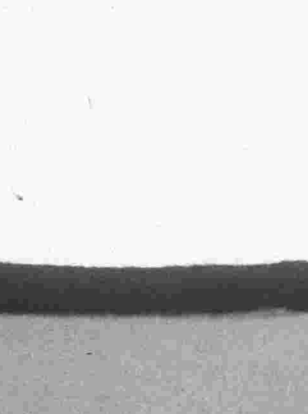

蒙哥馬利在柏林
開軍事會議 秘密談打戰

西歐聯軍最高統帥——蒙哥馬利將軍（英國人），這一個多月來，忙着到法國、比利時等國去，商量聯合打戰的事情。最近，他又到了德國柏林，召開軍事祕密會議。會議前天開始，參加的人有：柏林美軍總司令——克萊，英軍總司令——羅柏森，法軍總司令——柯湼。

英國的野生動物 也有法律保障

（倫敦通訊）英國樞密大臣——摩里遜，最近宣佈：英國政府已成立『生物保護會』，保護各種野生動物，以便供給科學家研究。在下次英國國會開幕的時候，還要訂一個『保護野生動物的法案』，使野生動物也有法律保障。如果有人亂殺野生動物，就要受法律制裁。

（又訊）英國國會，正在辯論『鋼鐵國營』的問題。很多議員主張，煉鋼鐵的工業，應該由政府出錢辦理。

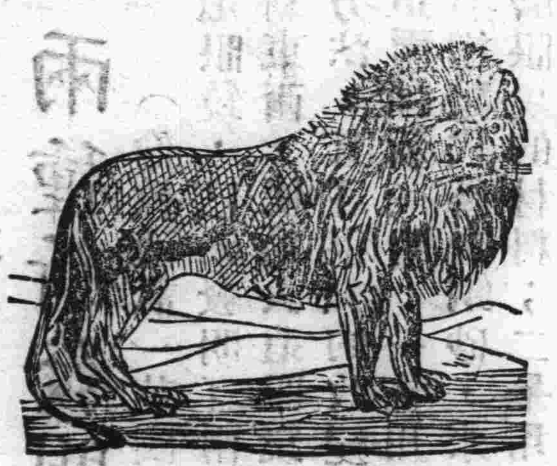

日本公務員 要首相下台

日本的臨時議會，最近就要討論通過『公務員法律』。但是，這個法律，對於日本的公務員很不利，所以在本月八日那天，有八千多公務員，聯合起來，在東京遊行示威，他們要求吉田首相下台。

保加利亞 和蘇聯要好

最近，保加利亞政府，組織了一個『商務代表團』，由糧食部長——史布雷夫率領，於本月六日，飛到莫斯科去，和蘇聯政府商談兩國做生意的問題。據說：他們談得很好。

倫敦展覽 中國瓷器

（倫敦通訊）最近，這裏有兩個展覽會，轟動全城。這兩個展覽會，一個是展覽中國畫，一個是展覽中國瓷器。畫展是藝術家張安祺主持的，有名畫四十多幅。瓷器展覽是由『東方陶器協會』主辦的，有明朝和清朝兩代的古瓷器多種。英國人看了，非常稱讚。

（又訊）德國柏林大樂隊，本月三日晚上，在倫敦皇后大舞廳舉行音樂會，首相艾德禮夫人，也到場參加聽唱。

小資料

保加利亞——在歐洲巴爾幹半島上，面積約十一萬方公里，人口約六百九十萬，首都是所非亞，總理是季米特洛夫。國內實行共產主義，農人都耕自己的田，沒有地主。農產品以小麥為大宗。

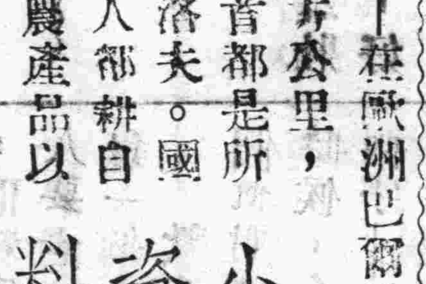

本報印刷廠徵求練習生

一、資格——初中程度，能吃苦耐勞者。
二、年齡——十六歲至二十五歲。
三、學習期間——三年。
四、待遇——學習期間，由本報供給食宿，并酌給津貼。
五、地點——如願應徵者，請於每日上午十二時以前，來槐樹街四十七號本報接洽。

醫藥知識

怎樣治腋臭？

腋臭是多汗症的一種，能患腋窩多汗的居多，亦有些人，僅發臭氣。治療的方法：可用

醕精酒精——五十・○
安息香酊——七・○
凡尼林——○・○五
赫利奧忒維品——一五・○
拉芬德油——○・五

混和來洗滌，俟乾燥後，再以下列藥液塗之。

鉻酸水——五%
福爾馬林水——一至一○%
酒精——一五・○
雷夫曼氏樹脂油——一五・○
蒸餾水——一五・○
酒醋——五・○

混合爲軟劑。

發生瘧疾

黃且爲

金福昌已好幾天不到校，不知他家中有什麼事情發生。

吃過中飯，弟妹已先上學，我一人就去約秦思明，同去看金福昌。

我們走到金福昌家裏，只見到滿面血紅，原來在發熱。

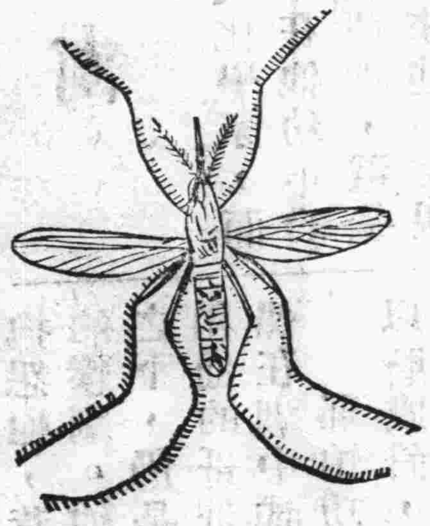

我問道：『福昌！原來你病了嗎？是什麼病呀？』

福昌的臉色，好似關雲長，他勉強答道：『剛才冷得不得了，現在是熱得不得了。』

『這個毛病眞討厭，我是隔天發一次的。前天很厲害的發了一次，昨天倒沒什麼，今天卻又發作了。冷起來，冷得要命，熱起來，又熱得要命，不知何日會得好？』

我同思明安慰他道：『你只要好好修養，一面請醫生來看，不久就會好的。』

我們辭出之後，我就向思明道：『他生的是瘧疾了，瘧疾是很奇怪的病。』

思明道：『你不知道嗎？這種毛病，在夏秋兩季最多。爲什麼呢？因爲蚊虫在夏秋作惡的緣故。有一種蚊虫，叫做瘧蚊，牠的體內，有瘧疾的胞子虫寄生着，當這蚊蟲刺人的時候，把胞子蟲順便送到血球裏，就要發生瘧疾了。』

我又問道：『那末可以預防瘧疾的發生嗎？』思明道：『掃除停滯的污水，殺滅蚊蟲的幼蟲，既無瘧蚊，便無瘧疾發生了。還有一種預防法：就在玻璃窗的外面，加製一層紗窗，使蚊蟲無法飛入，那也能使瘧疾無從發生。』

一面走，一面談，不覺抬起頭來，已到了校門口了。我暗暗地想：原來思明是富有很多衛生常識的人。

營養資料

甲種和丁種維他命那些食物裏含得最多？

甲丁兩種維他命，魚肝油裏面含得最多。除此以外，乳油、葫蘿蔔、菠菜、莧菜、芥菜、芹菜、香菜、白菜、杏子、肝子、蛋黃裏面，含甲種維他命最多。

含丁種維他命最多的食物，有：魚肉、肝子、蛋黃、葫蘿蔔、菠菜、蘿蔔等。但，如果在太陽光好的地方，每天晒半點鐘，身體裏面也不會缺少丁種維他命的！

含鈣質最多的食物

奶裏面含鈣質最多，也最好；菠菜裏面也含有很多鈣質，但品質不好，不宜多吃。其他水菓裏面，和蔬菜汁水裏面，也含得很多。

據四川大學營養化學的研究，把骨頭磨成粉，放在餅乾和饅頭裏面吃，營養極好。因爲骨粉裏面含，鈣最多。

人物介紹

諾貝爾

諾貝爾是瑞典的一位大化學家，而且是世界聞名的大化學家。在他幼年的時候，對於化學便感到很有興趣，這是因爲受了他父親的影響，原來他的父親也是一個喜歡研究科學的人。

有一次，他在家裏試驗炸藥的爆力，出了一次大岔子。他年青的弟弟被炸死，年老的爸爸成了殘廢，他自己也受了傷。他的試驗雖然初步的算成功了，然而遭遇了政府驅逐的處分，不許他在陸上試驗，鄰居和家人都抱怨他，惹出了殺害弟弟的慘劇。他在各方的阻力之下，仍是不灰心，最後和他的哥哥長期雇了一支船在湖中試驗。

那怕功夫深，鐵杵可以磨成針，在一八六三年（八十五年前），他的願望果然如願以償，利用了他發明的炸藥，炸穿了長約九英里的阿爾卑斯山的山洞，省去了五百多萬元的費用和數年的時間。

由於他發明炸藥成功，大名遠揚，瑞典政府改變了態度，由厭惡而轉爲歡迎，然而，他不自驕，仍舊繼續研究，在一生中得了八十多種專利證書，由發明炸藥開發油田而成了大富翁。

在一八九六年，他要死去的時候，他做了一件很有益於全世界人類的事，他將九百二十萬金元充作獎學基金，叮囑辦理這件事的人，每年拿獎金所生的利息，獎給有關科學發明和文學作品，或促進世界和平的人，不論是那國人都可享受，我國已故的新聞界權威大公報主編張季鸞先生，也曾得過諾貝爾的新聞獎金。

諾貝爾死了，雖然暴力主義者，利用他發明的炸藥作殺人的工具，然而他的精神永存，利用他的財產來促進世界的文明和平，他的心靈永遠是安寧的。

鳥能發光

昆虫、菌類，和在海底的魚類，有些能夠發光，我們早已知道了。鳥類在夜間能夠發光，却是到現在才發現的。根據麥克阿特博士的報告的多數在夜間打獵的人，常常遇見發生螢光的鳥類。這種鳥，在夜間才出來活動。牠們發光的原因，麥克阿特認爲是吃了發光的菌類，或者是發光的菌類，附在鳥的身上了，所以晚間能夠發出光來。

魚

阿三哥

△魚也有聽覺，小朋友相信嗎？它能夠分別鋼琴上，相隔八個音階的兩個音樂。

△很多生物學家，都認爲金魚是由鯽魚變的。德國的生物學家杜尼爾說：「金魚所以變成了金魚的形狀，是由於它住在水草很多，氧氣不足的水中的關係」。（今日的謎底是「針」）

△天亮以後兩三點鐘內，是最好釣魚的時間。晴天忽然轉陰，在滿天黑雲，未下雨的那一個時間，也很適宜釣魚。

△魚鰾能幫助呼吸，假如池塘乾了時候，魚兒藏在污泥中，可以用魚鰾呼吸。

眼淚從那裏來的？

我們的眼邊上，接近鼻部的地方，有兩個淚管。這兩個淚管，相合爲一總管，開口於鼻側的淚囊中。淚囊再由鼻淚管通入鼻腔。當我們哭泣的時候，有多量的淚，流入鼻腔。鼻腔被淚水腫脹閉塞，所以淚水祇得向外湧出來了。

算術遊戲　只有一個答數

張小衡

這個算術遊戲，叫做「只有不寫一個答數」，小朋友，請你想想看：你們在做算術的時候，有沒有遇着過這樣湊巧的事，會只有一個同樣的答數？

每個算術中，要它都得到一個同樣答數來，其實也並不難，我們祇要知道一個祕訣，便可以隨時應用，隨時把它寫出來。

這種算術遊戲，祇限三位的數字，不論你選定那一個數目，然後把它顛倒過來，譬如：123和321，先把大數減去小數，再在餘數上加上顛倒過來的餘數，譬如：321減123的餘數是198，顛倒過來是891，198加上891，答數是1089。

你要是依照這個秘訣，再用別的數目照樣去減，照樣去加，所得的答數也同樣是1089，你想奇怪不奇怪？現在再舉幾個例在這裏：

（1）
642
−246
396
+693
1089

（2）
573
−375
198
+891
1089

（3）
754
−457
297
+792
1089

不過，這裏還有一個條件，就是：這兩個三位數減後的餘數，變成一個兩位數了。譬如156減651，餘數是99，那就完全失去效驗了。

猜一猜

小小白歡郎，穿綠穿紅又穿黃，跟着勤婦走，忙上又加忙，跟着懶婦走，它就死不忙。

（打一物）

小朋友，請找找看，謎底藏在今日本報的那裏？

月亮上有人類嗎？

我們用最大的望遠鏡，去看月面上的東西，好像是固定不動，從來沒有發生變化。其中動物的遺迹，植物的殊痕，以及荒廢市街，敗壞的城池，都不能窺測而得。那人類的有無，自然可以推知了。況且月亮上既沒有空氣，又沒有水，就使有人類，也不能生存的。因爲有人類沒有空氣，便要悶死；沒有水，便要渴死；所以主張月亮上有人類生存，一定是荒誕不經，靠不住的謬說。

科學珍聞

△細菌怕音樂

有一位美國醫生，曾以音樂降低患熱病者的體溫，這已經是不平凡的試驗；但還有一位化學家，却有更驚人的陳述。他說：「音樂對於細菌有殺死的效力。」他實驗的經過是：曾經把一磅肉分成六塊，各放一個洋鐵罐裏，置於等溫之中，其中三塊每天聽音樂半小時，至第四天晚，牠們還很新鮮，另外沒聽受過音樂的三個，已爲細菌所侵蝕了。

△虹的顏色

我們普通在雨後觀虹，祇有紅、橙、黃、綠、青、藍、紫七色。但若將虹放大，則單只人眼便可分出五百種色彩。如更用精細的儀器觀察，則可顯出四萬種彩色。

△蒼蠅討厭青色

英國某家罐廠，新發現一種奇怪的現象：蒼蠅不喜歡青色。據該廠技師的觀察，蒼蠅看到青色裝璜的罐頭，必遠翔高飛。其道理，一時尚無法證明。

保育知識

奶娃兒的飲食單

第一二月：只餵母乳，每隔三小時一次，一天六次。

第三月：母乳同上，上午九時加一茶匙橘汁，一個月內漸漸加到一羹匙（蕃茄汁、生菜汁均可）。

第四至第五個月：母乳五次，上午六時、十時，下午二時、六時各一次。上午九時一羹匙果汁、菜汁、橘汁，漸漸加到二食匙。

第六個月：母乳五次同上，上午九時二食匙橘汁，正在上午十時一次乳前，用茶匙餵一二茶匙米麥粉糊，一個月內漸漸加到一食匙。

第七個月：母乳五次同上，上午十時一食匙橘汁，正在上午十時和下午六時二次乳前，用茶匙餵一至二食匙，米麥粉糊，下午二時一次乳前，餵一茶匙菜糊，（菠菜、莧菜、紅蘿蔔等），和菜汁同吃，一個月內漸漸加到一食匙。

第八個月：一切同上，上午十時一次，乳前給一片燒餅饅頭，餅乾或硬麵包。下午二時一次，乳後餵一食匙鮮生豬肝球和菜糊，每星期可一二次。

第九個月：試斷奶，下午十時一次母乳。一日只餵四次了。繼續吃米麥粉糊，或米麥粥菜糊。時間同上，繼續吃一食匙橘汁，每星期一二次鮮豬肝泥和菜糊同上，下午六時一次粉糊，有時可以洋芋泥代之。目的是叫乳兒嘗嘗洋芋的味道。

第十個月：試斷下午六時一次母乳，用六兩微溫牛奶，裝入奶瓶內吸食。上午九時繼續吃橘汁，上午十時和下午六時兩餐，二至三食匙米麥粥上可如二兩熱牛奶，調味同吃。下午二時一餐約給1/4杯蔬菜湯，（即1/4杯牛奶，加一二食匙菜糊加鹽調味）。一食匙洋芋泥，少加奶油，一食匙果糊，一片硬麵包乾。二星期後，上十時一次母乳，也用六兩微溫牛奶替代了。

第十一個下半月：上午六時一次母乳，也用六兩溫牛奶代替了。

以後食單的改變如下：

上午六至七時八兩溫牛奶。

上午九時二食匙橘汁

上午十時或三食匙米麥粥，加二兩熱牛奶調味。六兩牛奶，裝入奶瓶吸食。一小片烤麵包，（要脆要鬆練習咀嚼）。下午兩時，半杯蔬菜湯，（二食匙菜糊加牛奶作湯）。一食匙洋芋泥或火烤麵包上餵之）。蛋黃每星期吃三四次，漸漸加到一個整蛋黃為止。每星期一二次，肝球每次一食匙。一食匙小刺激性的水果糊，（如蒸蘋果，蒸香蕉熟透的桃子等）。一小片烤麵包。

下午六時，二食匙麥粥，加二兩熱牛奶調味，六兩牛奶裝入奶瓶內吸食，一片烤麵包，月底加一食匙蒸熟水果糊。

總之：給乳兒新的食物，必須一樣一樣的加，即斷母乳，也必須一餐一餐的減。這樣才不致因為改變食物而生病嘔吐下痢等。

兒童健康

飲食衛生

溫江私立維世小學　姚賢忠

今天早晨，我到哥哥的書房那去，看見一本書翻開平鋪在桌上，走近一看，那篇書是飲食衛生，我便看了幾條大意是：

一、食物要細嚼緩咽，才容易消化，并且少吃烹調厚味的食物，避免胃腸常受刺激，害腸胃病。

二、營養充分，不多不少，飲食有定量：多吃要害胃病，少吃營養不夠，也要消瘦。俗語說：『少吃多滋味，多吃壞肚皮。』

三、飲食有定時，不要吃零食，減輕腸胃負担，使它有休息的時候。

四、煙酒傷害腦筋，絕對不可喝吸，茶多喝了也有害，口渴時可以喝點白開水。

五、不吃不易消化的物品，極冷、極熱，或生硬的東西，都妨礙消化，過甜的東西也要少吃。